Sub egida „DACIADEI“

OAMENII ȘANTIERELOR ȘI ENTUZIASTELE LOR ÎNTRECERI

Cam frig, sus, pe schelele înalte ale noilor cartiere bucureștene. Frig dacă urci așa, ca reporter, pentru a sta de vorbă — spre exemplu — cu meșterii Grupului de șantiere nr. 1, cu oamenii care ridică frumoasele blocuri de pe bulevardele **1 Mai** și **N. Titulescu**. Constructorii, însă, nu urcă așa. Adică urcă, ca toți oamenii, pînă la nivelul nouă — să zicem — iar aici, la prima oră a dimineții, încep — ceea ce în sport numim — **încălzirea**. Și ce încălzire ! Mulți antrenori și-ar trece „divizionarii“ la juniori, văzîndu-i cum se pregătesc pentru efort. Pentru efortul de a înălța, pînă seara, încă un nivel de civilizație și confort peste vechile cartiere, pentru efortul de duminică, din sala sau de pe terenul de sport.

Da, oamenii șantierelor s-au modernizat mult ! Încălzirea de care vorbeam a intrat în reflex, mai toți tinerii și chiar vîrstnici făcînd parte dintr-o echipă aflată în întrecere. De lucrul acesta se ocupă **21 de asociații sportive**, organizate la rîndul lor într-un consiliu, **Consiliul asociațiilor sportive din construcții București**. Întreceri în cadrul marii „Daciade“ înseamnă dispute aprige la **popice** (două arene proprii), **haltere**, **tenis de cîmp și de masă** (săli, de asemenea, proprii), **șah**, **tir**, **minifotbal** (acum, iarna), **judo** etc. Înseamnă sute și sute de competitori, începînd cu fiii constructorilor (deprinderea de a face sport) și terminînd cu dulgherii, fierar-betoniștii, cei cu mustăți albite, chipurile, numai din pricina... varului de la binale.

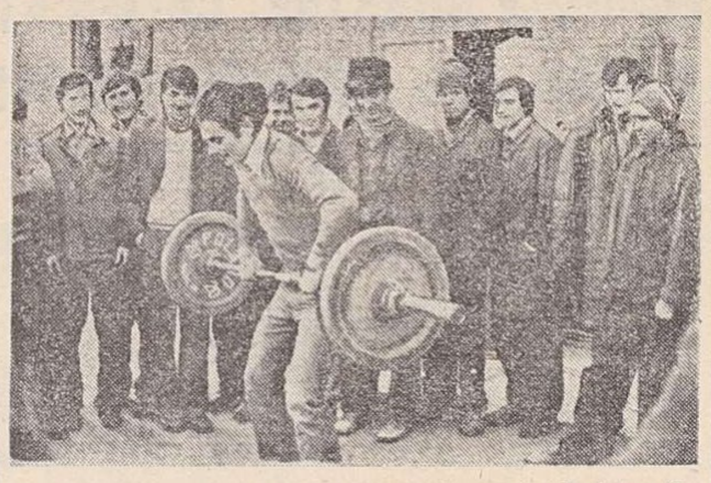

Tinerii muncitori de la I.C.M.C.C. *își măsoară forțele într-o întrecere de haltere organizată la locul de muncă de către asociația lor sportivă,* „Metalul“,

Întrecerile sub egida „Daciadei“ sînt — cum spuneam — dîrze, meșterii neadmițînd „lucru“ de mîntuială. Iar scuza cu „arbitrul a fost de vină“ nu face „priză“, instructorii, „oamenii în alb“, fiind foști constructori, pensionari ca **Voicu Grigore** (antrenor voluntar și la popice), **Aurel Stroe** (tîmplar, cîndva, la „Grupul nr. 4“), **Pompei Damian, Nicolae Dumitrescu** etc. Așadar, întreceri ambițioase, cu sute și sute de competitori la start. Vin la populara „Daciadă“ sportivi de la **„Gloria“** (asociația sportivă a Grupului de șantiere nr. 4), care au ridicat frumoasele blocuri **„Grădinița“**, **„Casata“**, **„Dunărea“**. Vin, apoi, tinerii de la **„Victoria“**, asociația sportivă a Grupului de șantiere nr. 3, băieții care au înălțat cartierele **Pantelimon** și **Colentina**, care au lucrat la pasajul **Bucur-Obor**. Vin, în frunte cu președintele acestei asociații, tehnicianul **Gheorghe Popescu**, ocupant a numeroase locuri I în diferite concursuri, mare iubitor de drumeție, de orientare turistică. Vin, după aceea, să-și măsoare forțele în cadrul „Daciadei“, „echipele cu mîini de aur“ care construiesc din temelii noua **Cale a Moșilor**. Vin luptătorii pregătiți de fostul multiplu campion național **Ion Gabor**, vin tinerii de la **A. S. Carpați** (băieții de la stațiile de betoane), de la **I.U.T.** („vijelioșii“ de pe autobasculante, „alpiniștii“ de pe macarale) — **vin tineri și vîrstnici din 21 de asociații sportive din construcții, vin constructorii la sport !**

Vasile TOFAN

DIVIZIA „A“ DE BASCHET

(Urmare din pag. 1)

zent în Sala sporturilor. Rezultate :

UNIVERSITATEA CLUJ-NAPOCA—DINAMO ORADEA 77—66 (32—33). Faptul că rezultatul partidei nu mai modifica poziția în clasament a celor două echipe a afectat în mod negativ calitatea jocului. Au înscris: **Crăciun** 20, **Mara** 14, **Nicoară** 8, **Rotaru** 8, **Bretz** 8, **Gellert** 7, **Barna** 4, **Roman** 4, **Herbert** 4, respectiv **Nagy** 18, **Kosa** 16, **Szep** 16, **Schuller** 7, **Țimbuli** 7, **Lăzăreanu** 2. Arbitri : **I. Antonescu** și **I. Grigore**.

URBIS — POLITEHNICA C.S.Ș. UNIREA IAȘI 73—76 (41—41). Într-un joc în care trebuiau să învingă pentru a-și păstra șansele de menținere în „A“, ieșenii s-au mobilizat exemplar și au învins pe merit o adversară care, nemaiavînd emoțiile retrogradării, a rulat întregul lot, ceea ce i-a diminuat potențialul. Au înscris : **Posa** 16, **Neagu** 14, **Chivulescu** 10, **Dragnea** 8, **Mitrică** 8, **Osacenco** 7, **Cristea** 6, **Constantinescu** 2, **C. Gheorghe** 2, respectiv **Moisescu** 27, **Boișteanu** 17, **Măgureanu** 13, **Chirilă** 8, **Mihăilescu** 7, **Matei** 4. Arbitri : **A. Mihai** și **I. Szabo**.

C.S.U. SIBIU — „U“ CLUJ-NAPOCA 104—97 (50—53), **UNIVERSITATEA TIMIȘOARA — DINAMO ORADEA** 88—75 (53—35), **URBIS — UNIVERSITATEA TIMIȘOARA** 83—71 (50—36), **POLITEHNICA C.S.Ș. UNIREA IAȘI — C.S.U. SIBIU** 70—74 (32—40).

Mircea RADU-coresp.

De azi, la Deva și Hunedoara

„CUPA UNIRII“ LA TENIS

Începînd de azi și pînă duminică se desfășoară primul concurs de tenis al acestui an, „Cupa Unirii“. Prin amploarea sa, întrecerea se ridică la nivelul unui adevărat campionat republican de sală.

La start vor fi prezenți — printre numeroși alți concurenți — și componenții lotului de „Cupa Davis“ al țării, **Florin Segărceanu, Andrei Dîrzu, Laurențiu Bucur, Emil Hnat**. Concursul seniorilor și senioarelor va fi găzduit de Sala sporturilor din Deva, iar juniorii și junioarele vor evolua în sala din Hunedoara.

LOTO – PRONOSPORT INFORMEAZĂ

NUMERELE EXTRASE LA TRAGEREA SPECIALĂ „LOTO“ DIN 18 IANUARIE 1981

FAZA I: Extragerea I: 56 65 16 29 42 15 37 54 4. **Extragerea a II-a:** 11 80 17 52 72 59 57 47 83. **FAZA A II-a: Extragerea a III-a:** 88 34 59 14 62 3 70 9. **Extragerea a IV-a:** 37 25 69 77 82 16 20 35. **FAZA A III-a: Extragerea a V-a:** 45 85 20 19 60 77 13 78 74 52. **Extragerea a VI-a** 56 41 14 87 17 64 49 36 55 4. **Extragerea a VII-a:** 73 35 53 26 37 12 9 48 84 59. **Fond total de cîștiguri provizoriu :** 2.685.000 lei

REZULTATELE CONCURSULUI PRONOSPORT DIN 18 IANUARIE 1981

I Bologna — Catanzaro X, II. Brescia — Perugia X, III. Cagliari — Udinese X, IV. Fiorentina — Pistoiese 2, V. Internazionale — Avellino X, VI. Napoli — Como 1, VII. Roma — Juventus X, VIII. Torino — Ascoli 1, IX. Cesena — Foggia 1, X. Genoa — Atalanta 1, XI. Monza — Milan 2, XII. Spal — Sampdoria X, XIII. Lanerossi — Lazio X. **Fond total de cîștiguri: 991 946 lei, din care 99.320 lei, report la categoria 1.**

„CUPA STEAGUL ROȘU“ LA BIATLON

În Poiana Brașov, pe un traseu bine ales, cu zăpadă înghețată, a avut loc tradiționalul concurs de biatlon dotat cu **„Cupa Steagul roșu“**. Au fost prezenți peste 40 de concurenți la întrecerile seniorilor și juniorilor. S-au disputat proba de 10 km pentru seniori și juniori și curse de ștafetă. REZULTATE. **10 km, seniori :** 1. T. Ilieș (St. roșu) 35:45 (5 ture de penalizare), 2. I. Stoian (Dinamo) 37:09 (4), 3. C. Olteanu (A.S.A.) 37:43 (3) ; **juniori mari:** 1. P. Dobrean 37:20 (2), 2. Gh. Berdar 37:24 (4), 3. M. Barbu (toți de la A.S.A.) 37:33 (3) ; **juniori mici :** 1. R. Luțea 39:42 (6), 2. M. Cioacă 39:56 (5), 3. C. Apafi (toți de la A.S.A.) 40:03 (3) ; **4 × 7,5 km, seniori :** 1. A.S.A. Brașov 1 h 57:49 (2), 2. Steagul roșu I 1 h 58:41 (14), 3. Steagul roșu II 2 h 03:20 (12).

Primilor clasați le-au fost oferite cupe, diplome și premii.

C. GRUIA — coresp.

APROAPE 300 DE CONCURENȚI LA „CUPA C.S. Șc. PREDEAL“

Devenită tradițională, **„Cupa Clubului sportiv școlar Predeal“** a atras pe traseele de fond din Poliștoacă aproape 300 de sportivi și sportive de toate vîrstele (de la copii la seniori), care și-au disputat cu ardoare trofeele puse în joc. Cu foarte puține excepții, la startul diferitelor probe au fost prezenți cei mai buni fondiști ai țării (au absentat doar juniorii și junioarele din lotul reprezentativ, aflați la concursuri peste hotare), mulți dintre cei ce s-au întrecut arătînd frumoase calități, care, cizelate cu atenție în continuare, pot face din sportivii respectivi concurenți redutabili în orice competiție. De remarcat eforturile depuse de organizatori pentru perfecta organizare, precum și prezența conducerii Liceului din Predeal, care a constituit un imbold pentru sportivi spre o evoluție cît mai bună.

REZULTATE, **15 km, juniori :** 1. El. Căciulă (Predeal) 56:41, 2. I. Tentiu (A.S.A.) 57:23, 3. I. Dia (A.S.A.) 59:54 ; **15 km, seniori :** 1. Gh. Ionetecu (Dinamo) 52:08, 2. M. Peiin 52:39, 3. El. Cercel (ambii A.S.A.) 54:58 ; **10 km, juniori mici :** 1. A. Czolo (Gheorgheni) 38:21, 2. D. Munteanu (Predeal) 38:58, 3 G. Szekely (Gheorgheni) 39:25 ; **2 km, fetițe :** 1. Luminița Trandafir (Petroșani) 11:45, 2. Emeșe Kovacs (M. Ciuc) 12:31, 3. Adriana Nilă (Rîșnov) 12,39 ; **3 km, junioare mici :** 1. Poliana Bor (Predeal) 15:00, 2. Iuliana Pomană (Brașovia) 15:10, 3. Marinela Breban (Predeal) 15:25 ; **3 km, fetițe :** 1. Angela Rîșnoveanu (Brașovia) 14:41, 2 Carmen Reith (Brașovia) 15:13, 3. Rodica Tamaș (Toplița) 15:15; **5 km, junioare mari :** 1. Elena Oncioiu (Tractorul) 19:28, 2. Piroșca Abos (M. Ciuc) 20:11, 3. Camelia Corfariu (Sibiu) 20:44 ; **5 km, senioare :** 1. Elena Tișcă (Tractorul) 20:47, 2. Maria Toma (Dinamo) 21:03, 3 Florina Benchie (Tractorul) 21:45 ; **5 km, copii mici :** 1. E Tanko (Gheorgheni) 23:17, 2. A. Turca (A.S.A.) 23:49, 3. L. Verman (Rîșnov) 24:11 ; **7 km, copii mari :** 1. M. Bartac (Predeal) 29:38, 2. I. Stoian (Brașovia) 30:18, 3. A. Ferencz (Gheorgheni) 30:35.

I. PAUL

LA VATRA DORNEI, INAUGURAREA SEZONULUI ȘI A PÎRTIEI DE SANIE

VATRA DORNEI, 18 (prin telefon). Pe o vreme deosebit de prielnică desfășurării unor astfel de concursuri (cer senin, temperatura minus 15 grade), pe Dealul Negru din localitate a avut loc inaugurarea sezonului de sanie și a pîrtiei amenajate (deocamdată) pe o lungime de 400 m. Urmărit de un public numeros, concursul a prilejuit dispute atractive în cele patru manșe.

Rezultate : **seniori :** 1. Gh Dumitrescu (A. S. Armata Brașov) 130,803 ; 2. I. Apostol (A.S.A.) 134,008 ; 3. I. Ispas (A.S.A.) 134,474 ; **senioare :** 1. **Carmen Popovici** (I.E.F.S.) 135,486 ; 2. Maria Maioru (C.S.O. Sinaia) 140,547 ; 3. Adriana Stoian (C.S.O.) 141,740 ; **juniori:** 1. M. Mititelu (C.S.Ș. Petroșani) 137,439 ; 2. V. Dan (C.S.O. Sinaia) 137,775 ; 3. E. Hintz (Tractorul Brașov) 138,166 ; **junioare :** 1. Camelia Dinco (I.E.F.S.) 140,395 ; 2. Viorica Bucur (C.S.Ș. Miercurea Ciuc) 142,412 ; 3. Iozefina Grigoriță (I.E.F.S. 142,774.

Următorul concurs — „Cupa Suceava“ — se va disputa miercuri și joi. Menționăm că lucrările de amenajare a pîrtiei continuă, la terminarea lor traseul urmînd să măsoare 800 m lungime.

„CUPA BUCEGI“

(Urmare din pag. 1)

concursurilor, nu se uită niciodată într-un calendar, nu văd că intrăm (de mîine) în ultima decadă a lunii ianuarie ?

REZULTATE TEHNICE. **slalom special bărbați : 1. D. Dinu** (A.S.A.) 89:84, 2. Cs. Portik (Dinamo) 90:06, 3. V. Podaru (Dinamo) 90:07 ; **femei : 1. Daniela Uncrop** (C.S.U. Pitești) 71:46, 2. Mariana Axinte (A.S.A.) 73:27, 3. Elisabeta Stroe (I.E.F.S.) 76:83 ; **slalom uriaș, bărbați : 1. D. Frățilă** (Dinamo) 113,68, 2. A. Năstase (C.S.U. Pitești) 114,95, 3. D. Dinu (A.S.A.) 114,98 ; **femei : 1. Daniela Uncrop** 217:33, 2. Mariana Axinte 219:38, 3. Elisabeta Stroe 226:56.

MARI SURPRIZE ÎN DIVIZIA „A“ ȘI ÎN CONCURSUL INDIVIDUAL AL FLORETISTELOR

SATU MARE, 18 (prin telefon). De vineri și pînă duminică, în sala de scrimă din Satu Mare, s-au disputat primele întreceri din calendarul competițional intern. Diviziile „A“ și „B“, precum și faza I a campionatului republican individual, pe planșe aflîndu-se floretistele.

Atît în competiția individuală, disputată vineri, și care urma să desemneze pe cele 12 floretiste calificate pentru faza următoare a campionatului, cît și în cele două zile, sîmbătă și duminică, destinate primei etape a Diviziilor „A“ și „B“, numitor comun a fost surpriza. Ce-i drept, în competiția individuală ea a avut o rezonanță deplină, întrucît victoria finală a revenit unei out-sidere, **Csila Ruparcsics**, reprezentanta Clubului sportiv Satu Mare. Aceasta, foarte bine pregătită fizic, a tranșat în finală rivalitatea cu mai vechea componentă a lotului reprezentativ, **Viorica Țurcan** (Farul Constanța) într-un asalt-maraton terminat cu scorul de 10—9 (iată evoluția scorului : 4—1, 5—2, 5—5, 5—6 singura dată cînd a condus Viorica Țurcan, apoi 8—7, 9—8). Pe următoarele locuri, alte trei reprezentante ale Clubului sportiv din Satu Mare : 3. **Rozalia Oros** (care a învins-o pe coechipiera sa **Marcela Moldovan** cu 8—6, în disputa pentru locurile 3—4) și în poziția a 5-a **Gabriela Betuker**. Odată cu locul 6 apar în clasament și primele reprezentante ale scrimei bucureștene : 6. **Aurora Dan**, 7. **Carmen Docan** (ambele Dinamo), și pe locul 8 **Nadina Creiniceanu** (Steaua). Urmează pe lista floretistelor calificate : 9. **Reca Lazar** (Tractorul Brașov), 10. **Cornelia Chelaru** (C.S.S. Energia București), 11. **Elisabeta Guzganu** (Steaua) și 12. **Ecaterina Stahl** (Steaua).

Astfel am consemnat prima victorie importantă repurtată într-un concurs al senioarelor de tînăra floretistă Csila Ruparcsics. Vrem să credem că toate tinerele trăgătoare din Satu Mare, componente ale lotului reprezentativ, vor dovedi în acest nou ciclu olimpic o reală creștere valorică, aceea care să le impună nu numai pe planșele interne ci și pe cele internaționale.

Surprize au fost — și nu putine — și în etapa inaugurală a Diviziei „A“. Am putea spune chiar că actuala ediție anunță **o** spectaculoasă răsturnare a ierarhiilor de pînă mai ieri. Iată doar cîteva repere : proaspăta promovată în prima Divizie, echipa Clubului sportiv școlar Energia București învinge pe Dinamo, una din tradiționalele pretendente la podium ; aceasta din urmă cîștigă în fața campioanei en-titre, Steaua ; iar Energia pierde la un scor incredibil (15—1) la C.S. Satu Mare. Deocamdată, o singură concluzie (nespectaculoasă !) : echipa **Steaua** (în componența : Stahl, Guzganu, Dragomir, Jenei, Stegărescu, Creiniceanu) nu mai poate emite pretențiile din edițiile anterioare. Farul Constanța (o altă formație fruntașă în trecut) nu mai are acum decît o singură floretistă competitivă, Viorica, Țurcan, iar Dinamo continuă să evolueze oscilant. Iată clasamentul Diviziei „A“ la floretă feminin (după prima etapă) : 1. **C.S. Satu Mare 5 v** (11—5 cu Dinamo, 13—3 cu Farul, 15—1 cu Eenergia și I.E.F.S., 10—6 cu Steaua) 10 p, 2—3. **Dinamo** și **Steaua**, cîte 3 v și 46 a.c. (Dinamo : 10—6 cu Steaua, 11—5 cu I.E.F.S., 13—3 cu Farul ; Steaua : 12—4 cu Farul, 9—7 cu I.E.F.S., 13—3 cu Energia) cîte 6 p, 4. **C.S.Ș. Energia București** 3 v. 36 a.c. (11—5 cu I.E.F.S., 12—4 cu Farul, 9—7 cu Dinamo) 6 p, 5. **I.E.F.S. București 1 v.** 36 a.c. (13—3 cu Farul) 2 p, 6. **Farul Constanța 0 v.** În Divizia „B“, pe primul loc : **C.S.Ș. Satu Mare, cu 5 v.**

Tiberiu STAMA

Sîmbătă, în Divizia de hochei

STEAUA – DINAMO (8-3), UN MECI COMPROMIS DE NUMEROASE ACTE DE NESPORTIVITATE

Păcat că această ultimă întîlnire **Dinamo — Steaua**, din actualul sezon hocheistic, le va lăsa tuturor celor care au urmărit-o o amintire urîtă. Deși partida nu mai putea influența, indiferent de rezultat, situația primelor două locuri în clasament (Dinamo fiind practic, campioană), deși meciul era, cum se spune, „fără miză“ (și, poate, tocmai de aceea), peste 4 000 de spectatori au venit în tribunele patinoarului „23 August“ din București animați de încrederea că vor asista la un joc frumos, așa cum au știut să ofere nu o dată cele două formații de elită ale hocheiului nostru. Speranțele acestui public numeros au fost satisfăcute în prima parte a disputei, pentru a fi apoi înșelate brutal în ultima treime a jocului. Dar, să derulăm „filmul“ întîlnirii.

Jocul a început sub cele mai bune auspicii, într-un ritm rapid, cu atacuri de ambele părți, cu combinații spectaculoase. Au fost multe minute de hochei autentic, care au dezvăluit celor prezenți frumusețea acestui sport bărbătesc. Scutiți de grijile titlului, dinamoviștii au evoluat prea deconectați, pe alocuri chiar neglijent, comițînd greșeli, cele mai multe în apărare. Steaua, în schimb, dornică să obțină o victorie „de orgoliu“, a luptat cu multă hotărîre și energie. În minutul 9, **Chiriță** a deschis scorul la o „bîlbîială“ a apărării dinamoviste, iar în minutul 16, **Cazacu** l-a majorat (2—0) după un foarte frumos „un-doi“ cu Hălăucă. Spre sfîrșitul primei reprize, Cazacu primește o „sancțiune majoră“ și Steaua joacă 5 minute în 4 oameni, dar dinamoviștii nu fructifică acest avantaj.

Repriza secundă începe în nota de dominare a jucătorilor de la Steaua, care înscriu de trei ori (**Cazacu — min. 23 și 26 și Justinian — min. 31**). Amenințați de primejdia unui „scor-fluviu“, dinamoviștii se mobilizează și în numai 5 minute reduc din handicap : 5—3 (au înscris **Herghelegiu, Tureanu** și **Costea**). Decisivă urma să fie ultima repriză. Ea începe furtunos și, imediat după angajare, **Hălăucă** ridică scorul la 6—3. Apoi, doi jucători de la Steaua sînt eliminați (Balogh și Cazacu), echipa rămînînd în situația grea de „trei pe gheață“.

Meciul s-a deteriorat în minutul 44 cînd (Dinamo fiind în superioritate numerică) **Axinte** marchează, dar — în momentul șutului — Costea îl faultează pe portarul Netedu și arbitrul (pe bună dreptate) nu validează golul, dictînd eliminarea pe 2 minute a dinamovistului. Urmează protestele vehemente ale acestora și Pisaru primește o sancțiune de 10 minute pentru rea conduită. În mod cu totul regretabil, o serie de spectatori certați cu disciplina tulbură ordinea, aruncă pe gheață monezi, pahare de plastic, resturi de sandvișuri și chiar sticle, obligîndu-l pe arbitrul central să întrerupă jocul pentru curățirea terenului. Meciul se reia în aceeași atmosferă încinsă, oferindu-ne cîteva scene penibile. Mai întîi, o bătaie între Axinte și Cazacu, iar apoi un schimb vehement de pumni între Ioniță și Gh. Huțan. Băncile de pedeapsă devin... neîncăpătoare și în ultima parte a partidei echipele evoluează în 3 sau 4 jucători. În această „miuță“, Steaua marchează de două ori (**Gheorghiu** și **Hălăucă**) cîștigînd cu 8—3 (2—0, 3—3, 3—0). Bilanțul jocului : **68 de minute de eliminare și o pedeapsă de meci** (Cazacu). Nutrim speranța că, atît conducerile celor două cluburi, cît și biroul federal vor analiza în modul cel mai serios cele petrecute luînd — bineînțeles — și măsurile care se cuvin.

Arbitrii meciului (M. Presneanu — la centru, O. Barbu și L. Enciu — la linii) **au avut o misiune grea. Ei au condus corect, regulamentar făcînd mari eforturi pentru a stăpîni și calma pe jucătorii care și-au pierdut, în mod cu totul inexplicabil, controlul.**

Dimineața, **Metalul Sf. Gheorghe**, echipă aflată în lupta pentru evitarea ultimului loc, a învins **Avîntul Gheorgheni** cu 7—4 (1—1, 4—0, 2—3) prin golurile marcate de **Csata** (2), **Sarosi, Ugron, Bandas, Ungureanu** și **Lukacs**, respectiv **Andrei** (2), **Süket** și **Barabas**. A arbitrat **Fl. Gubernu**, ajutat de **A. Balint** și **L. Petras**.

În primul meci al după-amiezii : **Sport Club Miercurea Ciuc — Dunărea Galați** 9—1 (3—1, 3—0, 3—1). Au înscris : **Z. Nagy, Gall** și **Mikloș** (cîte 2), **E. Antal, Bartalis** și **Peter**, respectiv **Vișan**. Arbitri : **Gh. Mureșanu, A. Balint** și **M. Lupașcu**.

Ieri a fost zi liberă. Turneul continuă astăzi, după următorul program : **ora 11 : Steaua — Metalul ; ora 14,45 ; Avîntul — Dunărea ; ora 17 : Dinamo — Sport Club.**

Valeriu CHIOSE

CAMPIONATELE NAȚIONALE DE ȘAH

Două lidere în finala feminină: Polihroniade și Nuțu-Terescenco

EFORIE NORD (prin telefon). După runda a 11-a a devenit clar că lupta pentru titlu în actuala ediție a campionatului național feminin de șah se va da, probabil, între două jucătoare, maestrele internaționale **Elisabeta Polihroniade** și **Dana Nuțu-Terescenco**.

În runda a 9-a, Dana Terescenco înregistra prima înfrîngere din turneu, pierzînd, după întrerupere, în fața Marinei Pogorevici (care o învinsese și pe Polihroniade în prima rundă !), ceea ce făcea ca diferența față de prima clasată să crească la un punct. În runda a 10-a, cele două rivale au obținut victorii, iar în runda a 11-a sorții au făcut ca ele să ia loc, față în față, la aceeași tablă. Partida derby a fost aprig disputată. **Elisabeta Polihroniade** a jucat o variantă puțin uzitată din Indiana veche. Ea a ales un sistem mai pasiv, lăsînd albului inițiativa. **Dana Nuțu-Terescenco** joacă foarte bine cînd are inițiativa. Ea și-a mărit treptat presiunea, a cîștigat un pion, apoi conducătoarea negrelor, ajunsă în criză de timp, a greșit pierzînd material și cedînd partida la mutarea 40, cînd timpul de pe ceasul său de control se epuizase.

Un salt spectaculos spre fruntea clasamentului a făcut **Lia Bogdan**, învingătoare în runda a 10-a în fața **Marianei Nechifor**, și **Marina Pogorevici** care, cu 6 puncte și două partide întrerupte, are (teoretic) același procentaj ca și cele două lidere.

Iată rezultatele: **Teodorescu — Gogâlea 1—0, Pogorevici — Ghindă 1—0, Chiș — Terescenco 0—1, Polihroniade — Olteanu 1—0, Ionescu — Jicman 0—1, Albuleț — Kantor remiză, Baumstark — Mureșan remiză** (runda a 10-a), **Terescenco — Polihroniade 1—0, Jicman — Bogdan remiză, Kantor — Baumstark remiză, Nechifor — Teodorescu remiză, Mureșan — Ionescu, Olteanu — Albuleț, Ghindă — Chiș, Gogâlea — Pogorevici, întrerupte** (runda a 11-a), **Chiș — Kantor remiză** (amînată din runda a 8-a), **Olteanu — Chiș 0—1, Terescenco — Pogorevici 0—1, Ghindă — Teodorescu 1—0** (întrerupte din runda a 9-a).

Clasamentul înaintea ultimelor patru runde: **Polihroniade, Terescenco 8, Bogdan 6½, Pogorevici 6 (2), Mureșan 6 (1), Baumstark, Kantor 6, Teodorescu 5½, Albuleț 5 (1), Jicman, Nechifor 5, Gogâlea 4½ (1), Chiș 3 (1), Ionescu, Ghindă 2½ (1).**

Th. NICOARĂ
arbitru internațional

Mihai Șubă conduce în turneul masculin

După disputarea a 9 runde (cu care finala campionatului masculin de șah intră în a doua sa jumătate), turneul are drept lider pe marele maestru **Mihai Șubă**. Cu un joc energic, el a obținut 4½ puncte din 5 partide, obținînd toate victoriile după întrerupere ! Principalul său contracandidat se anunță maestrul internațional **M. Ghindă** care, refăcut după o gripă prelungită, joacă acum la valoarea sa reală. Dar, în lupta pentru primele locuri se mențin, cu șanse apreciabile, **Pavlov, Ciocâltea, Foișor, Grünberg, Vaisman**.

Iată rezultatele de sîmbătă și duminică : **Radovici — Ștefanov 0—1, Șubă — Negulescu 1—0, Stoica — Ciocâltea ½ — ½** (întrerupte din runda a 7-a), **Ghindă — Foișor 1—0, Grünberg — Ungureanu 0—1, Negulescu — Ghițescu 0—1, Pavlov — Vaisman 0—1, Ștefanov — Ionescu 1—0, Pușcașu — Radovici 0—1, Ciocâltea — Șubă, Stanciu — Stoica, Ciolac — Biriescu, remize** (runda a 8-a), **Ionescu — Pușcașu 1—0, Radovici — Ghindă, Șubă — Stanciu, Ghițescu — Ciocâltea, Ungureanu — Negulescu, Stoica — Pavlov, Foișor — Grünberg, remize, Biriescu — Ștefanov, Vaisman — Ciolac, întrerupte (runda a 9-a).**

În clasament, după 9 runde, conduce **ȘUBĂ** cu 6½ p, urmat de **Ghindă** 6 p, **Pavlov** 5½ p, **Foișor, Grünberg, Ciocâltea** 5 p, **Ștefanov, Vaisman** 4½ p (1), **Radovici, Ghițescu, Negulescu, Stanciu** 4½ p. etc.

Astăzi este zi de odihnă, urmînd ca marți să se dispute întîlnirile rundei a 10-a.

Divizia „A“ la hochei, seria secundă

S-AU ÎNCHEIAT JOCURILE TURULUI AL TREILEA

Progresul Miercurea Ciuc, lideră autoritară a clasamentului

Cel de-al treilea tur al campionatului seriei secunde a **Diviziei „A“** la hochei s-a încheiat la Miercurea Ciuc, prin disputarea jocurilor etapei a V-a. La încheierea acestui tur este de subliniat performanța echipei **Progresul Miercurea Ciuc**, învingătoare în toate jocurile din acest tur și lideră autoritară a clasamentului. Iată cîteva însemnări de la ultimele partide ale acestui tur.

Sp. studențesc A.S.E. — Tîrnava Odorhei 10—2 (1—2, 3—0, 6—0). În minutul 10, Tîrnava conducea cu 2—0, dar în continuare Sp. studențesc a avut o puternică revenire, obținînd o victorie categorică. Autorii golurilor : **Gh. Florian 3, Jumătate 2, Stoica 2, Györgypall, Jinga, Pogăceanu** — Sp. studențesc, **Ban. Szekely** — Tîrnava.

Cl. sp. șc. Liceul Miercurea Ciuc — Metalul Rădăuți 12—4 (1—2, 2—2, 9—0). Către finalul reprizei secunde (min. 34), rădăuțenii conduceau cu 4—1 și foarte puțini dintre susținătorii echipei elevilor din localitate mai credeau că aceasta va cîștiga și încă la scor ! Și totuși, cu o pregătire fizică superioară, tinerii hocheiști din Miercurea Ciuc au realizat acest lucru. Autorii golurilor : **Balla 2, Lucaci 2, Csata 2, Györgypall, Bejan, Divoiu, Becze, Moraru, Szatmari — Liceul, Firici 2, Halus, Harand** — Metalul.

Progresul Miercurea Ciuc — Agronomia Cluj-Napoca 6—5 (2—3, 1—0, 2—2). Meci frumos, antrenant, în care Agronomia a condus cu 3—1 (min. 18), după care Progresul a egalat (3—3, min. 27), detașîndu-se apoi decisiv : 6—3 (min. 51). Din păcate în finalul jocului s-au comis cîteva acte de indisciplină. Au marcat : **Kedves 2, Kocsis, Merca, Pall, Horvat** — Progresul, **Olteanu, Erős, Tőke, Doczi, Györgypall** — Agronomia.

Valer PAȘCANU-coresp.

După disputarea a trei tururi (mai sînt încă trei de jucat) clasamentul se prezintă astfel:

1. Progresul	15	14	0	1	149- 52	28
2. Sportul stud.	15	9	0	6	92- 81	18
3. Agronomia	15	7	2	6	81- 84	16
4. Tîrnava	15	4	3	8	69- 92	11
5. C.S.Ș. Lic.	15	4	2	9	75-107	10
6. Metalul	15	3	1	11	71-121	7

LOZUL ANULUI NOU
(*emisiune specială limitată*)

CÎȘTIGURI SUPLIMENTARE DIN FOND SPECIAL ACORDATE DE A.S.LOTO-PRONOSPORT

SURPRIZA SEZONULUI LA ÎNDEMÎNA TUTUROR !

Fiecare loz jucat — o posibilitate de a obține :

- AUTOTURISME „Dacia 1300“, „Skoda 120 L“ și „Trabant 601“.
- CÎȘTIGURI ÎN BANI de 50.000, 10.000, 5.000 lei etc.

Agențiile Loto-Pronosport și vînzătorii volanți din întreaga țară vă stau zilnic la dispoziție.

LOZUL ANULUI NOU – O ȘANSĂ DE SUCCES PENTRU DV.;

UN CADOU PLĂCUT ȘI UTIL PENTRU CEI DRAGI !

Fotbal

Divizionarele „A“ pregătesc returul

LA UNIVERSITATEA CRAIOVA, PRIMELE OBIECTIVE: CREȘTEREA VITEZEI DE JOC ȘI A EFICACITĂȚII

Urc în autobuzul cu care Universitatea Craiova pleacă din Breaza, locul unde se face pregătirea fizică, spre Sinaia, pentru o „saună“ la hotelul care poartă numele localității. Le dau băieților „Sportul“ la zi, care tocmai publică reportajul de pregătire a lui Dinamo. În timp ce ei fac roată în jurul lui Ștefănescu, băgîndu-și nasul în ziar, inventariez „trupa“ lui **Oblemenco** și **Oțet**. Nici o surpriză : **Lung, Boldici, Tilihoi, Purima, Negrilă, Ștefănescu, Ungureanu, Ciupitu, Ticleanu Beldeanu, Donose, Balaci, Crișan, Cămătaru, Cîrțu, Irimescu. Geolgău** se află la lotul de tineret.

La „Sinaia“, întîlnire neașteptată cu F.C. Olt, care locuiește aici. Se remarcă prietenia strînsă dintre Balaci și Iovănescu. Întîlnire dorită cu sauna, binefăcătoare, după programe severe (în caietul de bord al „secundului“ Constantin Oțet, ziua de 11, de pildă, zi de vîrf, sună astfel : 10 000 metri în reprize de 5×10 minute ; după-amiază, antrenamente de mobilitate și suplețe, circuite de forță pe 9 „ateliere“, în moderna sală a Liceului din localitate).

Întorcîndu-se de la „recuperare“, autobuzul campionilor trage la scara Căminului cultural din Breaza. Fotbaliștii craioveni sînt așteptați într-o sală înțesată. Profesorul localnic de limba română **Petre Stroe** (tatăl lui Cornel Stroe, președintele clubului Universitatea), ține o prelegere despre Mihai Eminescu, încadrată, se înțelege, în manifestările ocazionate de comemorarea marelui poet. Se așteaptă, în finalul reuniunii, întrebările din public adresate fruntașei clasamentului. O „sală“ neașteptat de timidă nu îndrăznește, parcă, să deschidă gura, deși se repede să obțină autografele campionilor. Dacă s-ar fi pus următoarele întrebări, s-ar fi obținut următoarele răspunsuri :

Universitatea Craiova *executînd o încălzire energică, înainte de a intra în program.*
Foto : D. NEAGU

Întrebare : Ce așteaptă antrenorul Oblemenco, de la retur ? Răspuns : Îmbunătățirea vitezei de execuție la majoritatea jucătorilor, care să sporească, implicit, viteza de joc a echipei: mărirea eficacității, plecînd de la ideea că raportul dintre ocaziile create și goluri a fost nesatisfăcător în turul campionatului ; „împingerea“ lui Geolgău și Ungureanu în echipa națională : **Întrebare : De ce a pierdut Balaci titularizarea în echipa națională ? Răspuns :** Neconvenindu-mi postul de al doilea vîrf, l-am preferat pe acela de mijlocaș ofensiv. Pe acest post a apărut, însă Iordănescu. N-am cum să-l scot... **Întrebare : Care sînt dorințele lui Crișan pentru 1981 ? Răspuns :** Campionatul, Cupa și, bineînțeles, calificarea la C.M. **Întrebare : Ce probleme are medicul Gerhard Fakner ? Răspuns :** Refacerea completă a lui Beldeanu mi-a luat o piatră de pe inimă. Am scăpat și de cele cîte 3 kg, surplus, cu care au venit, după vacanță, Ștefănescu și Purima. Doar o durere rebelă, de dinți, a lui Cămătaru mi-a creat unele probleme.

A doua zi, cei 7 internaționali „A“, **Negrilă, Ștefănescu, Ticleanu, Beldeanu, Balaci, Crișan** și **Cămătaru**, s-au despărțit de echipă, venind la convocarea lotului. Le completează locurile : **Păuna, Firănescu, Cioroianu, A. Popescu** (de la „speranțe“), **Chiriță** (C.F.R. Craiova) și **Trifu** (Constructorul Craiova). **Oblemenco** spune : **„Așa cum, după o propunere logică, Valentin Stănescu și-a însoțit anul trecut, pe vremea aceasta, cei 6 internaționali craioveni, în turneu, tot așa aș fi dorit și eu să fiu acum lîngă ei, în beneficiu reciproc“.**

Pe șoseaua București — Brașov, la km. 101, autobuzul lui... Dinamo (pe ruta Timiș — Săftica) culege pe cei 7 internaționali craioveni, plecați la București. Circumspecți, nici dinamoviștii, nici craiovenii nu scot un cuvînt despre soarta titlului...

Ion CUPEN

Dialog cu Dudu Georgescu

VREAU SĂ AJUNG, TOTUȘI, LA 200 DE GOLURI

— Singur ai recunoscut că în sezonul de toamnă ai avut o comportare sub posibilitățile tale, care nu te-a mulțumit. Poți să ne spui de ce ?

— *Cred că cel mai important dintre motive este acela că adversarii mei direcți au aplicat un marcaj nemilos, aș putea spune foarte dur, ceea ce a făcut ca, aproape după fiecare meci, să resimt din plin urmările unor atacuri de deposedare extrem de tari. Nu-i mai puțin adevărat faptul că în primele zile ale fiecărei săptămîni, în loc să particip la antrenamente, în plenitudinea forțelor, mă pregăteam doar parțial, pierzînd ceasuri bune pe la... cabinetul medical. Fără a mă scuza, nu trebuie uitat că am început anul competițional 1980 după operația de menisc din luna noiembrie 1979 și nu mi-a fost ușor să reintru în formă după o asemenea intervenție chirurgicală. Abia îmi intrasem în... mînă cînd, în turul campionatului, după meciul cu Sportul studențesc din etapa a 13-a, a trebuit să fiu din nou operat, de data aceasta la degetele mari ale ambelor picioare, datorită unor infecții sub unghii.*

— Cum se spune, trecutul... îmbătrînește. Să privim în perspectivă, spre returul campionatului care va începe peste aproximativ cinci săptămîni. Ce-și propune Dudu Georgescu, cu Dinamo, în această primăvară ?

— *Promite să revină la forma lui de vîrf. Să înscrie goluri multe în porțile adversarilor, în așa fel ca cifra celor 195 marcate de mine pînă acum să se rotunjească. Vreau ca în cîteva etape să ajung la 200 de goluri.*

— Ai depășit, de curînd, granița celor 30 de ani. Unii susțin că după această graniță...

— *Înțeleg ce vreți să sugerați. Nu împărtășesc acest punct de vedere. Am făcut în această iarnă o pregătire exemplară la munte, pe care o voi continua fără fisuri. În plus, duc o viață sportivă fără reproș. De aceea, promit să onorez cum se cuvine cele două ghete de aur...*

Gheorghe NERTEA

PETROLUL PLOIEȘTI ȘI F. C. ARGEȘ ÎNVINGĂTOARE LA MINIFOTBAL

La Pitești a avut loc un turneu de sală de minifotbal, dotat cu „Cupa F.C. Argeș“, la două categorii de vîrstă (12-13 ani), cu participarea echipelor **Petrolul Ploiești, C.F.R. Craiova, Dinamo București, S.C. Bacău, Corvinul Hunedoara** și **F.C. Argeș**. La categoria 12 ani, trofeul a fost cucerit de **Petrolul**, care a învins cu 3—2 în finală pe Corvinul, iar la categoria 13 ani, echipa organizatoare, **F.C. Argeș**, a cîștigat finala cu Dinamo, cu 3—1, după prelungiri și executarea loviturilor de la 11 m. **(P. Rădulescu-coresp.)**

După turul campionatului Diviziei „C“

UN FOST PORTAR ARE CEL MAI BUN ATAC!

SERIA A VI-A

Încă o serie, cea de a VI-a, în care candidează pentru promovare în „B“ echipe ploieștene (Prahova și I.C.I.M.), care, după 14 etape, au 3 și, respectiv, 1 p avans față de fosta divizionară „B“, Energia Slatina. Prahova a avut în toamnă o evoluție capricioasă: a pierdut cu 0—2, acasă, la o echipă modestă, Electronistul Curtea de Argeș, ca apoi, peste trei etape, să cîștige (1—0) derbyul cu Energia Slatina, în deplasare și să piardă (0—3) jocul cu I.C.I.M. Ploiești, nedisputat la data respectivă din cauza unei deficiențe de ordin regulamentar. Dealtfel, în această serie, F.R.F. a mai dictat rezultate de 3—0, pentru nerespectarea regulamentului, în favoarea formațiilor Energia Slatina și Sportul muncitoresc Caracal, în dauna echipelor Cimentul Fieni și, respectiv, Progresul Corabia.

Este interesant de amintit că echipa cu cel mai bun golaveraj (41—19) deci cu cel mai eficient atac, este Sportul muncitoresc Caracal, antrenată de un fost... portar, Iuliu Uțu. (T.R.).

Iată clasamentul seriei :

1. Prahova Pl.	14	10	1	3	26-16	21
2. I.C.I.M. Pl.	14	8	3	3	36-14	19
3. Energia Sl.	14	9	0	5	32-10	18
4. Sp. m. Caracal	14	7	3	4	41-19	17
5. Cimentul Fieni	14	6	4	4	23-20	16
6. Elect. C. Argeș	14	7	2	5	20-22	16
7. Muscelul Cl.	14	7	1	6	25-15	15
8. I.O.B. Balș	14	7	1	6	21-29	15
9. Metalul Mija	14	6	1	7	17-20	13
10. Prog. Pucioasa	14	5	3	6	11-17	13
11. Prog. Corabia	14	5	2	7	17-20	12
12. Dacia Pitești	14	5	1	8	19-15	11
13. Recolta Stoic.	14	5	1	8	18-20	11
14. Petrolul T-viște	14	4	2	8	12-29	10
15. Unirea Răcari	14	4	1	9	18-47	9
16. I.P.C. Slatina	14	4	0	10	9-32	8